



UNIUNEA EUROPEANĂ



GUVERNUL ROMÂNIEI  
MINISTERUL MUNCII, FAMILIEI  
ȘI PROTECȚIEI SOCIALE  
AMPOSDRU



Fondul Social European  
POSDRU 2007-2013



Instrumente Structurale  
2007-2013



ORGANISMUL INTERMEDIAR  
REGIONAL PENTRU POSDRU  
REGIUNEA BUCUREȘTI ILFOV

# SISTEMUL IMM in Romania



CAMERA DE COMERT  
ȘI INDUSTRIE  
A MUNICIPIULUI BUCUREȘTI



FINAS  
CONSULTING



CAMERA DE COMERT  
ȘI INDUSTRIE REANȚ  
AL SCAR. SUDIC. MAREȘALA. JUDEȚUL ALBA IULIA



ȘCOALA ROMÂNĂ  
DE AFACERI  
FILIALA GALATI



CAMERA DE COMERT  
ȘI INDUSTRIE  
TIMIȘOARA



CAMERA DE COMERT  
ȘI INDUSTRIE  
BRAȘOV



CAMERA DE COMERT  
ȘI INDUSTRIE  
TELEORMAN



CAMERA DE COMERT  
ȘI INDUSTRIE  
PRAHOVA



UNIUNEA EUROPEANĂ



GUVERNUL ROMÂNIEI  
MINISTERUL MUNCII, FAMILIEI  
ȘI PROTECȚIEI SOCIALE  
AMPOSDRU



Fondul Social European  
POSDRU 2007-2013



Instrumente Structurale  
2007-2013



ORGANISMUL INTERMEDIAR  
REGIONAL PENTRU POS DRU  
REGIUNEA BUCUREȘTI ILFOV

## CUPRINS

1. INTRODUCERE
2. ROLUL SISTEMULUI IMM ÎN ECONOMIE
  - 2.1. Definire IMM
  - 2.2. Ponderea și dinamica sectorului IMM în economie
  - 2.3. Rentabilitatea sectorului IMM
3. CADRUL MACROECONOMIC INTERNAȚIONAL
  - 3.1. Criza financiar
  - 3.2. Criza economică
4. PARTICULARITĂȚILE CRIZELOR ÎN ROMÂNIA
  - 4.1. Criza financiară
  - 4.2. Criza economică
  - 4.3. Politici economice pentru redresarea economiei
  - 4.4. Efecte adverse și pericole
5. PRESIUNEA CRIZELOR ECONOMICE ASUPRA SISTEMULUI IMM
  - 5.1. Impactul crizei asupra output-ului și ocupării în sistemul IMM
  - 5.2. Determinanți
  - 5.3. Mecanisme de inițiere și transmitere
  - 5.4. Efecte amplificate
  - 5.4. Răspunsul politicilor economice
  - 5.5. O evaluare a situației de ansamblu a IMM din România
6. STRATEGII DE RELUARE A CREȘTERII ECONOMICE
7. ANEXE



ȘCOALA ROMÂNĂ  
DE AFACERI  
FILIALA GALAȚI



ȘCOALA ROMÂNĂ  
DE AFACERI  
FILIALA BRĂȘOV



CAMERA DE COMERȚ  
ȘI INDUSTRIE  
TELEORMAN



CAMERA DE COMERȚ  
ȘI INDUSTRIE  
PRAHOVA



UNIUNEA EUROPEANĂ



GUVERNUL ROMÂNIEI  
MINISTERUL MUNCII, FAMILIEI  
ȘI PROTECȚIEI SOCIALE  
AMPOSDRU



Fondul Social European  
POSDRU 2007-2013



Instrumente Structurale  
2007-2013



ORGANISMUL INTERMEDIAR  
REGIONAL PENTRU POS DRU  
REGIUNEA BUCUREȘTI ILFOV

## 1. INTRODUCERE

Sistemul IMM ocupă un rol foarte important în economia României, asigurând peste 2,6 milioane locuri de muncă față de circa 1,5 milioane în întreprinderile mari și o cifră de afaceri de circa 270 miliarde euro (față de 188 miliarde – într. mari). Dimensiunea sectorului IMM a fost mai accentuată decât ansamblul economiei în perioada 2000-2008. Aceleași caracteristici (în ritmuri mai reduse) se înregistrează la nivel UE27, numărul de locuri de muncă nou create de IMM în perioada 2004-2008 fiind de 9,4 milioane (+1,9%/an) față de 1,7 mil. (+0,8%/an) de întreprinderile mari (raport: 5,5 ori).

Economia globală s-a deteriorat semnificativ în anul 2009, creșterea economică mondială intrând în teritoriul negativ (-0,6%) cu scăderi mai mari în zona euro (-4,1%) și în țările emergente din UE (România -7,1%).

Efectele crizei în sectorul IMM au fost mai pronunțate în scăderea productivității și competitivității.

- producția a scăzut mai lent decât în întreprinderile mari (-5,5% față de -6,5% la nivel UE27 în anul 2009)
- ocuparea a scăzut mai încet decât în industria mare (-1,9% față de -3,9% la nivelul UE27 în anul 2009)



CAMERA DE COMERT  
ȘI INDUSTRIE  
A MUNICIPIULUI BUCUREȘTI



CAMERA DE COMERT  
ȘI INDUSTRIE NEAMȚ  
SE SCVA ȘIȘTERE UNIREA PENTRU AFACEREA SA



ȘCOALA ROMÂNĂ  
DE AFACERI  
FILIALA GALAȚIE



CAMERA DE COMERT  
ȘI INDUSTRIE TIMIȘ  
PALMAREA BIRU



ȘCOALA ROMÂNĂ  
DE AFACERI  
FILIALA BRĂSOV



CAMERA DE COMERT  
INDUSTRIE ȘI AGRICULTURĂ  
TELEORMAN



CAMERA DE COMERT  
ȘI INDUSTRIE  
PRAHOVA



UNIUNEA EUROPEANĂ



GUVERNUL ROMÂNIEI  
MINISTERUL MUNCII, FAMILIEI  
ȘI PROTECȚIEI SOCIALE  
AMPOSDRU



Fondul Social European  
POSDRU 2007-2013



Instrumente Structurale  
2007-2013



ORGANISMUL INTERMEDIAR  
REGIONAL PENTRU POS DRU  
REGIUNEA BUCUREȘTI ILFOV

## 1. INTRODUCERE

Redresarea economică se produce mai încet în sectorul IMM (producție +0,9% față de 1,1%, ocupare -1,7% față de -1% la nivel E27 în anul 2010)

Perioada de redresare în sectorul IMM este estimată a fi mai mare (creșterea producției în 2011 mai lentă decât în întrepr. mari, ocuparea continuă să scadă)

La nivel de întreprindere, redresarea depinde de strategia adoptată: de așteptare pasivă, de restrângere activă (tăiere costuri), redresare antreprenorială (nivele de piață, achiziția altor afaceri, competitivitate)

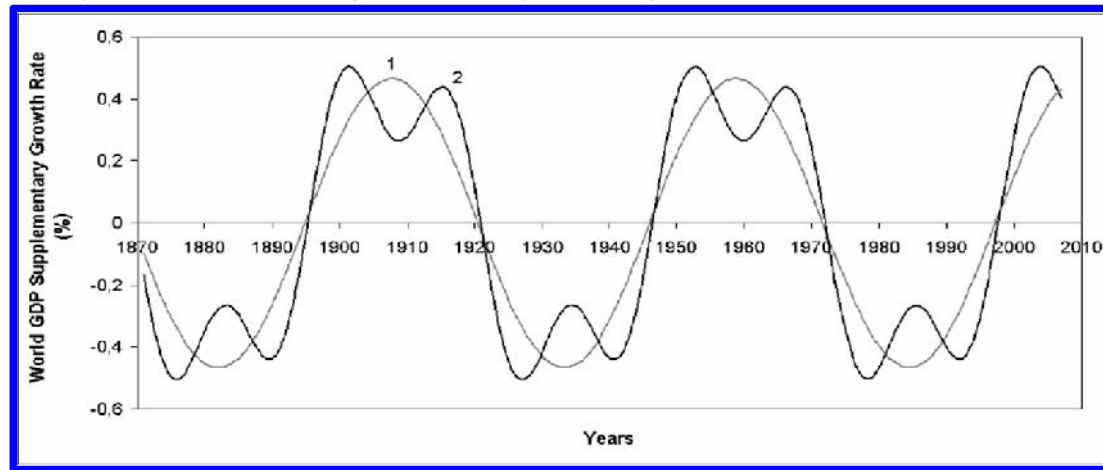

Korotayev, Andrey V "System Analysis and Mathematical Modeling of the World Dynamics"



CAMERA DE COMERT  
ȘI INDUSTRIE  
A MUNICIPIULUI BUCUREȘTI



CAMERA DE COMERT  
ȘI INDUSTRIE NEAMȚ  
ȘI ȘCOALA DE ÎNȚEBEREA AFACERII SA



ȘCOALA ROMÂNĂ  
DE AFACERII  
FILIALA GALAȚII



CAMERA DE COMERT  
ȘI INDUSTRIE TIMIȘ  
FILIALA BIRIU



CAMERA DE COMERT  
ȘI INDUSTRIE  
FILIALA BRĂȘOV



CAMERA DE COMERT  
INDUSTRIE ȘI AGRICULTURĂ  
TELEORMAN



CAMERA DE COMERT  
ȘI INDUSTRIE  
PRAHOVA



UNIUNEA EUROPEANĂ



GUVERNUL ROMÂNIEI  
MINISTERUL MUNCII, FAMILIEI  
ȘI PROTECȚIEI SOCIALE  
AMPOSDRU



Fondul Social European  
POSDRU 2007-2013



Instrumente Structurale  
2007-2013



ORGANISMUL INTERMEDIAR  
REGIONAL PENTRU POS DRU  
REGIUNEA BUCUREȘTI ILFOV

## 2. ROLUL SISTEMULUI IMM ÎN ECONOMIE

### 2.1. Definiere IMM

– o funcție de număr salariați, cifră de afaceri, active totale

**microîntreprinderi** - au până la 9 salariați și realizează o cifră de afaceri anual net sau de active totale de până la 2 milioane euro, echivalent în lei;

**întreprinderi mici** - au între 10 și 49 de salariați și realizează o cifră de afaceri anual net sau de active totale de până la 10 milioane euro, echivalent în lei;

**întreprinderi mijlocii** - au între 50 și 249 de salariați și realizează o cifră de afaceri anual net de până la 50 milioane euro, echivalent în lei, sau de active totale care nu depășesc echivalentul în lei a 43 milioane euro.

– o funcție de relația lor cu alte întreprinderi, raportată la capitalul sau la drepturile de vot de înute ori la dreptul de a exercita o influență dominantă :

**întreprinderi autonome;**

**întreprinderi partenere;**

**întreprinderi legate.**

O întreprindere este autonomă dacă deține mai puțin de 25% din capitalul social sau din drepturile de vot (oricare dintre acestea este mai mare) în una ori în mai multe întreprinderi sau dacă una ori mai multe întreprinderi nu deține mai mult de 25% din capitalul social sau din drepturile de vot ale întreprinderii în cauză și care nu este clasificată ca întreprindere legată sau ca întreprindere partener .



CAMERA DE COMERȚ  
ȘI INDUSTRIE  
A MUNICIPIULUI BUCUREȘTI



CAMERA DE COMERȚ  
ȘI INDUSTRIE NEAMȚ  
DE ȘCOALA SAȚENEI SĂRĂBĂTOARE PENTRU AFACEREA SA



ȘCOALA ROMÂNĂ  
DE AFACERI  
FILIALA GALATI



COMERȚUL ÎNTERNAȚIONAL  
TCCIAT  
TIMIȘOARA  
FUNDATA 1860



ȘCOALA ROMÂNĂ  
DE AFACERI  
FILIALA BRAȘOV



CAMERA DE COMERȚ  
ȘI INDUSTRIE ȘI AGRICULTURĂ  
TELEORMAN



CAMERA DE COMERȚ  
ȘI INDUSTRIE  
PRAHOVA



UNIUNEA EUROPEANĂ



GUVERNUL ROMÂNIEI  
MINISTERUL MUNCII, FAMILIEI  
ȘI PROTECȚIEI SOCIALE  
AMPOSDRU



Fondul Social European  
POSDRU 2007-2013



Instrumente Structurale  
2007-2013



ORGANISMUL INTERMEDIAR  
REGIONAL PENTRU POS DRU  
REGIUNEA BUCUREȘTI ILFOV

## 2. ROLUL SISTEMULUI IMM ÎN ECONOMIE

### 2.2 Ponderea și dinamica sectorului IMM în economie

- asigură 70% din locurile de muncă din economie, tendința de creștere este în faza de prosperitate
- are o contribuție importantă (42% în România și 58% în UE27) la formarea valorii adăugate brute, ritmul de creștere VA din IMM superior creșterii reale a PIB (în faza de prosperitate)
- principal absorbanț al investițiilor (49% din investițiile totale pe economie în România și 59% în UE27)
- încorporează în proporție covârșitoare activitățile din domeniul construcțiilor, comerțului și serviciilor pentru afaceri (sector terțiar)
- are o dispersie teritorială largă, favorizând dezvoltarea echilibrată a regiunilor

### 2.3. Rentabilitatea sectorului IMM

- productivitatea (valoarea adăugată /angajat) este mai mică în sectorul IMM față de întreprinderile mari (41% în România și 66% în UE27) și crește pe clase de mărime de la micro la mari
- profitabilitatea (profit operațional/valoarea adăugată) este mai mică în sectorul IMM față de întreprinderile mari (27%/38% în UE27, respectiv 52%/71% în România) și crește cu clasa de mărime
- costul unitar anual al forței de muncă este mai mic în sectorul IMM față de întreprinderile mari (7.000 euro/10.000 euro în România, respectiv 29.000/38.000 în UE27) și crește cu clasa de mărime
- cota din valoarea adăugată alocată dezvoltării este mai mare în sectorul IMM față de întreprinderile mari (70%/54% în România, respectiv 19%/18% în UE27) și scade cu clasa de mărime





UNIUNEA EUROPEANĂ



GUVERNUL ROMÂNIEI  
MINISTERUL MUNCII, FAMILIEI  
ȘI PROTECȚIEI SOCIALE  
AMPOSDRU



Fondul Social European  
POSDRU 2007-2013



Instrumente Structurale  
2007-2013



ORGANISMUL INTERMEDIAR  
REGIONAL PENTRU POS DRU  
REGIUNEA BUCUREȘTI ILFOV

## 2. ROLUL SISTEMULUI IMM ÎN ECONOMIE

Indicatori privind volumul și performanța sistemului IMM din România și UE\* în anul 2008

	România					UE27				
	micro	mici	medii	IMM total	mari	micro	mici	medii	IMM total	mari
1 Număr de întreprinderi (mii)	389	42	9	440	2	19.076	1.425	226	20.727	43
2 Număr de angajați (mii)	876	821	936	2.633	1.510	39.653	27.671	22.682	90.006	43.448
3 Număr angajați/întreprindere	2	20	102	6	838	2	19	100	4	1.006
4 Cifră de afaceri (mld. euro)	78	98	91	268	188	4.622	4.741	4.922	14.284	10.490
5 Valoarea producției (mld. euro)	23	31	41	95	141	3.071	2.981	3.265	9.317	8.135
6 Valoarea adăugată la cost factori (mld. euro)	11	12	14	37	51	1.316	1.183	1.127	3.626	2.656
7 Productivitatea muncii (mii euro/angajat)	12	15	15	14	34	33	43	50	40	61
8 Costuri cu personalul (mld. euro)	4	5	6	15	15	578	772	713	2.063	1.651
9 Costul forței de muncă(1000 euro/angajat)	6	6	7	7	10	27	29	32	29	38
10 Profit brut operațional (mld. euro)	7	7	8	22	36	738	410	415	1.563	1.006
11 Profit brut operațional ajustat (mld. euro)	4	7	8	19	36	200	369	408	977	1.002
12 profitabilitate (rândul 11/rândul 6) %	42	57	56	52	71	15	31	36	27	38
13 Investiții brute în bunuri tangibile (mld. euro)	8	8	9	26	27	311	182	198	692	485
14 Înclinația spre investiții (rând 13/rând 6)	79	66	67	70	54	24	15	18	19	18

\* cuprinde numai codurile CAEN c-i, k

Sursa: Eurostat



CAMERA DE COMERȚ  
ȘI INDUSTRIE  
A MUNICIPIULUI BUCUREȘTI



CAMERA DE COMERȚ  
ȘI INDUSTRIE NEAMȚ  
DE ȘCOLĂ SAȚENI, SĂRĂBUTĂRI, PENTRU AFACEREA SA



ȘCOALA ROMÂNĂ  
DE AFACERI  
FILIALA GALATI



ȘCOALA ROMÂNĂ  
DE AFACERI  
FILIALA BRASOV



CAMERA DE COMERȚ  
ȘI INDUSTRIE  
TELEORMAN



CAMERA DE COMERȚ  
ȘI INDUSTRIE  
PRAHOVA



UNIUNEA EUROPEANĂ



GUVERNUL ROMÂNIEI  
MINISTERUL MUNCII, FAMILIEI  
ȘI PROTECȚIEI SOCIALE  
AMPOSDRU



Fondul Social European  
POSDRU 2007-2013



Instrumente Structurale  
2007-2013



ORGANISMUL INTERMEDIAR  
REGIONAL PENTRU POS DRU  
REGIUNEA BUCUREȘTI ILFOV

## 3. CADRUL MACROECONOMIC ȘI INTERNAȚIONAL

### 3.1. Criza financiar

- ▶ Creștere rapidă prin îndatorare - exces de lichiditate (dereglementarea levierului)
  - ▶ Globalizarea economiei și electronizarea piețelor financiare -> creștere tranzacționare
  - ▶ Băncile de investiții devin o industrie de investiții și credite (derivate pe instrumente financiare: bunuri, valori mobiliare, credite, ipoteci; combinare instrumente financiare)
- 3.1.1. Determinanți**
- ▶ Dereglementarea piețelor - formarea prețurilor prin mecanismul cerere-ofertă și limitarea atribuțiilor organismelor de supraveghere. Efect: creștere necontrolată a prețurilor
  - ▶ Instituționalizarea speculatorilor (bănci de investiții, fonduri de hedging, societăți de asigurări) care controlează mecanismele pieței, dictând raportul cerere-ofertă, și creșterea prețurilor (bulă)
  - ▶ Dirijarea procesului investițional al populației și corporațiilor spre plasamente în instrumente financiare în defavoarea investițiilor în economia reală (randam. superioare, dezinformare, risc)
  - ▶ Creștere covârșitoare a instrumentelor financiare în activele bilanțiere ale firmelor și populației
- 
- 3.1.2. Mecanisme inițiere și transmitere**
- ▶ Veriga cea mai slabă cedează (credite subprime), prin interdependență - contagiunea
  - ▶ Prăbușirea valorii instrumentelor financiare (independente de suportul real): active toxice
  - ▶ Insolvența unor bănci de investiții mici și mari
  - ▶ Intervenție selectivă a băncilor centrale și a statelor pentru a acoperi pierderile și a sig. lichidități
  - ▶ Falimentul unor mari bănci internaționale de investiții (cost prea mare, nerealiz. impact neintervenție)
  - ▶ Afectarea încrederii (substanța intermedierei financiare), panică, turbulențe - criza sistemului financiar
  - ▶ Criza imobiliară (sector puternic supraevaluat și invadat de supraofertă): scădere dramatică a prețurilor și recuperare pe termen lung - pierderile sunt transferate în afara sistemului financiar
- 
- 3.1.3. Politici ieșire din criza financ.**
- ▶ stimuli monetari – injectare de lichiditate pentru recapitalizarea băncilor prin finanțări de la bănci internaționale (ex.: BCE a injectat în zona euro circa 440 mld. euro, accesare asimetrică)
  - ▶ stimuli fiscali – subscrieri ale statului în oferte de emisiune suplimentară de acțiuni, de obligațiuni ale băncilor comerciale, acordare de împrumuturi subordonate -> îndatorare stat
  - ▶ stimuli financiari – provizionarea pierderilor din ajustarea valorii activelor, înăsprirea standardelor, termenilor și condițiilor de creditare, în limite și plafoane convenite cu băncile centrale naționale
- 
- 3.1.4. Efecte**
- ▶ Reducere în volum și selectivitate în creditare, maturizarea activelor băncilor, stabilizare pe termen scurt a sectorului financiar, reglementare (nivel corespunzător !?)



CAMERA DE COMERȚ  
ȘI INDUSTRIE  
A MUNICIPIULUI BUCUREȘTI



CAMERA DE COMERȚ  
ȘI INDUSTRIE NEAMȚ  
DE ȘCOLĂ SAȚENI SAREȘTIȘA PENTRU AFACEREA SA



ȘCOALA ROMÂNĂ  
DE AFACERI  
FILIALA GALATI



ȘCOALA ROMÂNĂ  
DE AFACERI  
FILIALA - BRAȘOV



CAMERA DE COMERȚ  
ȘI INDUSTRIE  
TELEORMAN



CAMERA DE COMERȚ  
ȘI INDUSTRIE  
PRAHOVA





UNIUNEA EUROPEANĂ



GUVERNUL ROMÂNIEI  
MINISTERUL MUNCII, FAMILIEI  
ȘI PROTECȚIEI SOCIALE  
AMPOSDRU



Fondul Social European  
POSDRU 2007-2013



Instrumente Structurale  
2007-2013



ORGANISMUL INTERMEDIAR  
REGIONAL PENTRU POSDRU  
REGIUNEA BUCUREȘTI ILFOV

### 3. CADRUL MACROECONOMIC ȘI INTERNAȚIONAL

#### 3.2. Criza economică

**3.2.1. Determinanți:** reducerea volumului de credite a determinat diminuarea investițiilor începând din anul 2008

reducerea puternică (cu două cifre) a evoluției exporturilor (în 2009 scădere de 13,1% în zona Euro, -12,4% la nivel EU27), lider în declinul ariei recesiunii – tendințe de protecționism

accentuarea scăderii procesului investițional (în 2009 scădere cu 11,4% ce urmează altele de 0,8% în zona Euro)

scădere graduală dar continuă (trimestru de trimestru) a consumului final privat

sectorial, impact mai puternic în multe sectoare industriale (prelucrătoare și auto, în principal), construcții și transporturi, și gradual în comerțul intern (fără art. non-durabile), afectat în mod suplimentar de reducerea importurilor

**3.2.2. Mecanisme de inițiere și transmitere** creșterea excesivă a deficitelor bugetare datorată reducerii PIB-ului și a politicilor fiscale prociclice (creșterea cu 4,3 pp. în zona Euro în 2009 față de 2008, cu 4,4 pp. la nivel EU27)

creșterea deficitelor de cont curent determinată de deficitele comerciale și acoperirea lor prin îndatorare

accentuarea dezechilibrelor structurale (sisteme de pensii și asigurări sociale, de sănătate, servicii publice)

scăderea ocupării (-2% în zona Euro) și creșterea omajului (+2 pp. în 2009 față de 2008 în zona Euro)

scăderea competitivității – diminuare productivității muncii (-2,1% în zona Euro și -2,3% la nivel EU27)

feed-back în sistemul financiar: scădere output accentuează criza creditelor și înrăutățește structura acestora:

- retragerea graduală a stimulilor implică creșterea îndatorării pe termen scurt a statelor
- băncile sunt forțate să cedeze statul în defavoarea sectorului business (cu potențial de reluare a creșterii)
- ocolirea restricțiilor din noile reglementări -> necesitatea de a „curăța” activele din exteriorul sist. financiar





UNIUNEA EUROPEANĂ



GUVERNUL ROMÂNIEI  
MINISTERUL MUNCII, FAMILIEI  
ȘI PROTECȚIEI SOCIALE  
AMPOSDRU



Fondul Social European  
POSDRU 2007-2013



Instrumente Structurale  
2007-2013



ORGANISMUL INTERMEDIAR  
REGIONAL PENTRU POS DRU  
REGIUNEA BUCUREȘTI ILFOV

### 3. CADRUL MACROECONOMIC ȘI INTERNAȚIONAL

#### 3.2.3. Politici economice pentru ieșirea din criza economică (redresare)

UE a adoptat Economic Recovery Plan (2008) ancorat în Pactul de Creștere și Stabilitate și în Strategia Lisabona pentru creștere și locuri de muncă, direcțiile de redresare și relansare putând fi grupate astfel:

condiții prealabile fundamentale pentru creștere:

- consolidare fiscală (la nivel UE27 deficitul bugetar se estimează la -3,5% în anul 2010 față de -6,3% în 2008)
- corectarea dezechilibrelor macroeconomice (creștere PIB/loc., devansare creștere salarii de productivitate)
- stabilizarea sistemului financiar (creșterea capitalizării, creșterea ind. de prudențialitate, deblocare credite)

mobilizarea pieței forței de muncă, crearea unor oportunități de angajare (atractivitatea muncii, reintegrare

omeri, reformare sisteme de pensii, concilierea securității și flexibilității muncii)

stimularea creșterii economice sustenabile: exploatarea potențialului pieței unice, atragerea capitalului privat

pentru finanțarea privilegiată a unor sectoare economice (tip locomotiv: auto, turism; eco-friendly etc.), asigurarea accesului la resurse neregenerabile ieftine din punct de vedere al costurilor

Redresarea economică este afectată de noi pericole:

creșterea îndatoririi statelor determinată de recesiune și de neretragerea stimulilor acordati sistemului financiar

acoperirea deficitelor bugetare și de cont curent afectează ratingul obligațiunilor suverane (chiar risc de faliment)

contagiunea asupra piețelor comune continuă să determine presiune puternică asupra valurilor

**Concluzie:** Se impune regândirea, prin colaborare între state, a sistemului de redresare și relansare a creșterii economice





UNIUNEA EUROPEANĂ



GUVERNUL ROMÂNIEI  
MINISTERUL MUNCII, FAMILIEI  
ȘI PROTECȚIEI SOCIALE  
AMPOSDRU



Fondul Social European  
POSDRU 2007-2013



Instrumente Structurale  
2007-2013



ORGANISMUL INTERMEDIAR  
REGIONAL PENTRU POS DRU  
REGIUNEA BUCUREȘTI ILFOV

## 4. PARTICULARITĂȚILE CRIZELOR ÎN ROMÂNIA

### 4.1. Criza financiar

**4.1.1. Determinanți:** model bazat pe prevalența produselor bancare tradiționale, bine reglementate, „active toxice” absente sau slab reprezentate

sistem financiar dominat de acționariat străin în componentele sale de bază (Sistem bancar și de asigurări, administrare fonduri de pensii)

creșterea explozivă a împrumuturilor bazate pe linii de finanțare externe (în perioada 2004-2008: împrumuturile din sistemul bancar extern au crescut cu 50%, datoriile nete ale băncilor de la -2% la 19%, datoriile corporative: 4% la 11%)

îndatorarea sectorului privat în moneda străină (50% din credite) fără acoperire valutară în structura veniturilor

percepție de către investitorii străini, ca invulnerabilitate, a volumului relativ mare al datoriei pe termen scurt atât ca nivel absolut (20,6 mld. euro în 2008) cât și ca acoperire din rezervele valutare oficiale (170% în 2003 la 75% în 2009) – rating: sub investment grade

**4.1.2. Mecanisme de inițiere și transmitere:** întreruperea finanțării externe (cauzată de criza financiară internațională) -> reducerea ofertei de credite către sect. privat, creșterea dificultății în reluarea ciclului de producție, cu efect în diminuarea cererii agregate (consum și export)

prevalența creditelor în alte valute a determinat deprecierea cu 15% a cursului efectiv al euro începând cu finele anului 2008 (7% în 2009 urmat de 7% în ian.+feb. 2010) – scăderea importului, implicit, a consumului

plățile interbancare și creditarea sectorului privat s-au redus puternic în favoarea plasamentelor în obligațiuni de stat (aversiune la risc)

calitatea activelor bancare s-a deteriorat, riscul de credit fiind o vulnerabilitate majoră, extinderea creditelor neperformante (rata riscului de credit a crescut de la 6,5% în dec. 2008 la 18% în iunie 2010 și rata creditelor neperformante a crescut de la 2,8% la 10,2% (peste media regională))

restrângerea activității companiilor -> reducerea cererii de finanțare corelată cu reducerea ofertei = **CRIZA CREDITELOR**

**4.1.3. Politici economice:** capitalizare adecvată: nu a fost necesară apelarea la stimulii fiscali și monetari (maj. capital propriu: surse proprii, aport acționari)

semnarea angajamentului băncilor mamăle subsidiarelor din România pentru menținerea expunerilor pe România



CAMERA DE COMERȚ  
ȘI INDUSTRIE  
A MUNICIPIULUI BUCUREȘTI



CAMERA DE COMERȚ  
ȘI INDUSTRIE NEAMȚ  
DE ȘCOLĂ SAȚENI ȘARBAȘII PENTRU AFACEREA SA



ȘCOALA ROMÂNĂ  
DE AFACERI  
FILIALA GALAȚI



CAMERA DE COMERȚ  
ȘI INDUSTRIE  
TIMIȘOARA



ȘCOALA ROMÂNĂ  
DE AFACERI  
FILIALA BRAȘOV



CAMERA DE COMERȚ  
ȘI INDUSTRIE ȘI AGRICULTURĂ  
TELEORMAN



CAMERA DE COMERȚ  
ȘI INDUSTRIE  
PRAHOVA



UNIUNEA EUROPEANĂ



GUVERNUL ROMÂNIEI  
MINISTERUL MUNCII, FAMILIEI  
ȘI PROTECȚIEI SOCIALE  
AMPOSDRU



Fondul Social European  
POSDRU 2007-2013



Instrumente Structurale  
2007-2013



ORGANISMUL INTERMEDIAR  
REGIONAL PENTRU POS DRU  
REGIUNEA BUCUREȘTI ILFOV

## 4. PARTICULARITĂȚILE CRIZELOR ÎN ROMÂNIA

### 4.2. Criza economică

Intrare în recesiune în trim. III 2008 și ieșire în trim. I 2011 (decalaj 1-2 trim. față de media UE27)

**4.2.1. Determinanți** Creșterea continuă în ritm foarte înalt a PIB (6,3% pe an în perioada 2004-2008), a fost nesustenabilă:

- Creșterea mai rapidă a consumului final față de PIB
- Adâncirea deficitului bugetar (-1,6% în 2004, -8,5% în 2009)

- Creșterea deficitului de cont curent cu 4 pp., sursa principală de acoperire fiind creditele externe

Investitiile au fost orientate prioritar spre construcții în defavoarea dotării cu echipamente → pierdere de competitivitate → creșterea deficitului comercial (de 4 ori în 2004-2008)

### 4.2.2. Mecanisme de inițiere și transmitere

Criza creditelor determină scăderea bruscă a cererii agregate

Sectorul privat se restructurează: restrângere activității, somaj

Deficitul de cont curent ameliorat de diminuarea deficitului comercial

Creșterea consumului administrației (întârziere reduceri ale salariilor și pensiilor) → ch. bugetare/PIB creșterea cu 2,5 pp.

Eforturi de consolidare a sistemului financiar (reglementări mai restrictive, costuri mai mari în sectoare cu risc ridicat) → accentuare crizei credite → creșterea îndatorării statului

Componentele cererii agregate (% față de anul anterior)

An	PIB	Export	Cerere internă	Consum final	Investiții total	Investiții în	Investiții în echipamente
2007	6,3	7,8	14,2	12,8	30,3	37,3	28,3
2008	7,3	8,3	7,3	7,5	15,6	20,3	10,9
2009	-7,1	-5,3	-12,9	-11,3	-25,2	-18,8	-32,7
2010	-1,3	13,1	-1,0	2,2	-13,1	-15,5	-2,0

Deficit bugetar și datorie publică (ca % din PIB)

	2008	2009	2010	2011*	2012*
<b>România</b>					
Cheltuieli	38,3	40,6	40,8	38,8	36,1
Venituri bugetare	32,6	32,1	34,3	34,1	34,5
Deficit	-5,7	-8,5	-6,4	-4,7	-3,6
Datoria publică	13,4	23,6	30,8	33,7	34,8

\*European Economic Forecast, Spring 2011



CAMERA DE COMERȚ  
ȘI INDUSTRIE  
A MUNICIPIULUI BUCUREȘTI



CAMERA DE COMERȚ  
ȘI INDUSTRIE NEAMȚ  
DE ȘCOLĂ SAȚENI ȘI BĂRBĂNTA PENTRU AFACEREA SA



ȘCOALA ROMÂNĂ  
DE AFACERI  
FILIALA GALAȚI



CAMERA DE COMERȚ  
ȘI INDUSTRIE TIMIȘOARA  
FILIALA SA



CAMERA DE COMERȚ  
ȘI INDUSTRIE BRAȘOV  
FILIALA SA



CAMERA DE COMERȚ  
ȘI INDUSTRIE TELEORMAN



CAMERA DE COMERȚ  
ȘI INDUSTRIE PRAHOVA



UNIUNEA EUROPEANĂ



GUVERNUL ROMÂNIEI  
MINISTERUL MUNCII, FAMILIEI  
ȘI PROTECȚIEI SOCIALE  
AMPOSDRU



Fondul Social European  
POSDRU 2007-2013



Instrumente Structurale  
2007-2013



ORGANISMUL INTERMEDIAR  
REGIONAL PENTRU POS DRU  
REGIUNEA BUCUREȘTI ILFOV

## 4. PARTICULARITĂȚILE CRIZELOR ÎN ROMÂNIA

### 4.3. Politici economice pentru redresarea economiei

Semnare (26 martie 2009) acord stand-by cu FMI, CE, BIRD, BERD și IFC în valoare de cca. 20 mld. Euro, direcționat pentru creșterea rezervelor BNR (într-o măsură pentru acoperirea deficitului bugetar) și pentru finanțarea de proiecte (protecție socială, reforma sistemului public, politici de dezvoltare, linii de credit pentru finanțare IMM: 50 mil. € pentru furnizori servicii medicale, 100 mil. € pentru IMM)

Urmare a condiționării planurilor împrumutului (în principal reducerea deficitului bugetar), cererea internă a continuat să scadă (dar moderat)

sistemul financiar se consolidează, atât ca nivel de capitalizare, cât și acoperirea riscuri susținute de inițiativa Viena (angajamentul celor 9 bănci mamă) – după scadența de un an asumat prin angajament, expunerea sa a redus cu doar 5%

PIB se prestează în teritoriul negativ dar raportat la număr persoane ocupate înregistrează o creștere de 0,5%

Conform prognozelor la nivelul UE, ritmul mediu trimestrial de creștere a PIB în anul 2010 a fost negativ estimându-se creșteri medii trimestriale de circa 0,7% în 2011 și 1% în 2012 (ieșirea României din criza economică s-ar produce în anul 2013)

PIB/persoană ocupată (% față de anul precedent)

Zona	2008	2009	2010	2011*	2012*
Eurozona	-0,1	-2,1	2,2	1,2	1
EU27	0,3	-2,3	2,3	1,4	1,4
România	7,3	-5,4	0,5	1,3	3

Dinamica principalilor indicatori (%)

ZONĂ/INDICATORI	2010	Prognoze*	
		2011	2012
<b>România</b>			
Export	13,1	8,4	7,3
Cerere internă	-1	1,1	4,2
Consum final	2,2	3	5
Investiții total	-13,1	3,5	5,9
Investiții în construcții	-15,5	3,6	4,5
Investiții în echipamente	-2	8,2	7,3

\*European Economic Forecast. Spring 2011

PIB (% față de trimestrul similar din anul anterior)

ZONA/INDICATOR	2010	2010	2010	2010	2011	2011	2011	2011	2012	2012
	I	II	III	IV	I	II	III	IV	I	II
EU27	0,4	1	0,5	0,2	0,5	0,4	0,4	0,5	0,5	0,5
România	-0,02	0	-0,7	0,1	0,7	0,6	0,7	0,8	0,9	1





UNIUNEA EUROPEANĂ



GUVERNUL ROMÂNIEI  
MINISTERUL MUNCII, FAMILIEI  
ȘI PROTECȚIEI SOCIALE  
AMPOSDRU



Fondul Social European  
POSDRU 2007-2013



Instrumente Structurale  
2007-2013



ORGANISMUL INTERMEDIAR  
REGIONAL PENTRU POS DRU  
REGIUNEA BUCUREȘTI ILFOV

## 4. PARTICULARITĂȚILE CRIZELOR ÎN ROMÂNIA

### 4.4. Efecte adverse și pericole

În procesul de recuperare s-a accentuat rata inflației determinată de:  
- tensiuni pe piața internă de materii prime

- risc de scădere a cererii în relațiile partenere (consolidare fiscală)
- fluctuații majore ale raportului cursului de schimb

Creșterea omajului în ritmuri înalte apropiate de media la nivel UE, însoțită de gradul scăzut de ocupare a populației active

Migrarea semnificativă a forței de muncă în țări mai dezvoltate a creat o presiune puternică de creștere a salariilor din afară

Sectorul privat a recurs la reduceri mari de personal în timp ce în sectorul bugetar reducerea a fost marginală – voiaj politic

Presiunea decalajelor mari ale veniturilor pe familie în termeni reali - 44% în România comparativ cu media la nivel European (chiar dacă, față de anul 2000 s-a înregistrat o creștere de 18 pp.)

Polarizarea adâncă între cele mai mari și cele mai mici venituri (raportul dintre veniturile totale obținute de primii 20% și ultimii 20% pe scara veniturilor pe familie fiind 6,7, al doilea din Europa după Letonia). De aici acest raport este invers proporțional cu bunăstarea unei națiuni (el a cunoscut o continuă tendință de creștere (mai ales după 2005 cu un maxim de 7,8 în anul 2006) -> risc tensiuni sociale

Indicele armonizat al prețurilor de consum  
(% față de anul precedent)

	2008	2009	2010	2011*	2012*
Eurozona	3,3	0,3	1,6	2,6	1,8
EU27	3,7	1,0	2,1	3,0	2,0
România	7,9	5,6	6,1	6,7	4,0

Rata șomajului (% în total forță de muncă)

	2008	2009	2010	2011*	2012*
Eurozona	7,6	9,6	10,1	10	9,7
EU27	7,1	9	9,6	9,5	9,1
România	5,8	6,9	7,3	7,2	6,8

Ocupare (% față de anul precedent)

	2008	2009	2010	2011*	2012*
Eurozona	0,6	-2	-0,5	0,4	0,7
EU27	0,9	-1,9	-0,5	0,4	0,7
România	0	-1,8	-1,8	0,1	0,6





UNIUNEA EUROPEANĂ



GUVERNUL ROMÂNIEI  
MINISTERUL MUNCII, FAMILIEI  
ȘI PROTECȚIEI SOCIALE  
AMPOSDRU



Fondul Social European  
POSDRU 2007-2013



Instrumente Structurale  
2007-2013



ORGANISMUL INTERMEDIAR  
REGIONAL PENTRU POS DRU  
REGIUNEA BUCUREȘTI ILFOV

## 5. PRESIUNEA CRIZELOR ECONOMICE ASUPRA SISTEMULUI IMM

### 5.1. Impactul crizei asupra output-ului și ocupării în sistemul IMM

La nivelul UE27 se estimează contractarea mai puțin intensă a producției (-5,5%) în sistemul IMM față de -6,5% în întreprinderi mari (declanșatorul crizei: exportul, caracteristic preponderent întreprinderi mari)

Intensitatea mai redusă se menține pe clase de mărime

Scăderea prod. IMM nu se reflectă direct în dezocupare → productivitatea este prociclic: o scădere cu o unitate a producției s-a datorat în proporție de 70% productivității în IMM față de 40% în Î. Mari (tendința dezocupării în IMM este datorată pierderii nucleului de bază, spiritului de echipă, cumulului de funcții/om)

Redresarea economiei inversează tendințele de mai sus

Ca urmare a evoluțiilor în per. 2008-2011 se estimează o recuperare întârziată a prod. și ocupării în IMM vs. Î. Mari → decalaj în productivitate → scădere profitabilitate, pierderi

În România, conform unui sondaj BERD (2008-2010), producția IMM a scăzut (75% din număr firme) dar au rămas la același nivel locurile de muncă permanente (80% din număr firme) și capacitățile de producție (72%)

Impactul major al crizei a afectat profitabilitatea, firmele în insolvență din România ajungând la 25,2%, din care 8,8% închise (Ungaria 10,1%/4,7%, Lituania 14,2%/3,3%)

Prognoze ale creșterii reale a valorii adăugate brute la factorii de cost pe clase de mărime la nivel UE27 în perioada 2009-2011 (% față de anul precedent)

An	Micro	Mici	Mijlocii	Total IMM	Mari
2009	-4,6	-5,7	-6,4	-5,5	-6,5
2010	0,9	0,8	1	0,9	1,1
2011	1,7	1,9	2,2	1,9	2,4

Sursa: Prognoze EIM bazate pe European Economic Forecast

Prognoze ale creșterii ocupării pe clase de mărime la nivel UE27 în perioada 2009-2011 (% față de anul precedent)

An	Micro	Mici	Mijlocii	Total IMM	Mari
2009	-1	-2,1	-3,5	-1,9	-3,9
2010	-1,8	-1,8	-1,3	-1,7	-1
2011	-0,8	-0,4	0,1	-0,5	0,6

Sursa: Prognoze EIM bazate pe European Economic Forecast



CAMERA DE COMERȚ  
ȘI INDUSTRIE  
A MUNICIPIULUI BUCUREȘTI





UNIUNEA EUROPEANĂ



GUVERNUL ROMÂNIEI  
MINISTERUL MUNCII, FAMILIEI  
ȘI PROTECȚIEI SOCIALE  
AMPOSDRU



Fondul Social European  
POSDRU 2007-2013



Instrumente Structurale  
2007-2013



ORGANISMUL INTERMEDIAR  
REGIONAL PENTRU POȘDRU  
REGIUNEA BUCUREȘTI ILFOV

## 5. PRESIUNEA CRIZELOR ECONOMICE ASUPRA SISTEMULUI IMM

### 5.2. Determinanți

Criza financiară a avut efecte directe și indirecte în sistemul IMM. Indicele climatului de afaceri al IMM a scăzut progresiv (nu abrupt) din iunie 2007 până în iunie 2009, influențat de structura sectorială:

- impact imediat, determinat de ponderea mare în sect. imobiliar și servicii de afaceri (28%), în sectorului construcții (15%) și hoteluri (8%)
- impact progresiv, determinat de ponderea mare în comerț (~30%)
- impact indirect în industrie, transport, energie (scădere comenzi)

### 5.3. Mecanisme de inițiere și transmitere

Contrația cererii s-a reflectat în îngustarea zonei de profitabilitate sau intrarea în teritoriul negativ, efect amplificat pe:

Canalul interdependențelor prin creșterea îndatoririi partenerilor (ponderea datoriilor nebancaire ale companiilor nefinanciare în total datorii: 88-90% și în capitalul propriu de 75-85%).

- perioada de încasare a creanțelor a crescut pentru întreaga economie, în principal în IMM (de la 83 zile la 110 zile în per. 2006-2009)
- în structura pe clase de mărime, cele mai afectate au fost microîntreprinderile (110 zile – dec. 2006, 158 zile – iun. 2009), urmate de cele mici și mijlocii

Canalul imobiliar prin ponderea mare a sectorului în sistemul IMM, pe de o parte, și de procentul ridicat al clădirilor și terenurilor în activul total, pe de altă parte, în condițiile manifestărilor brutale a crizei imobiliare

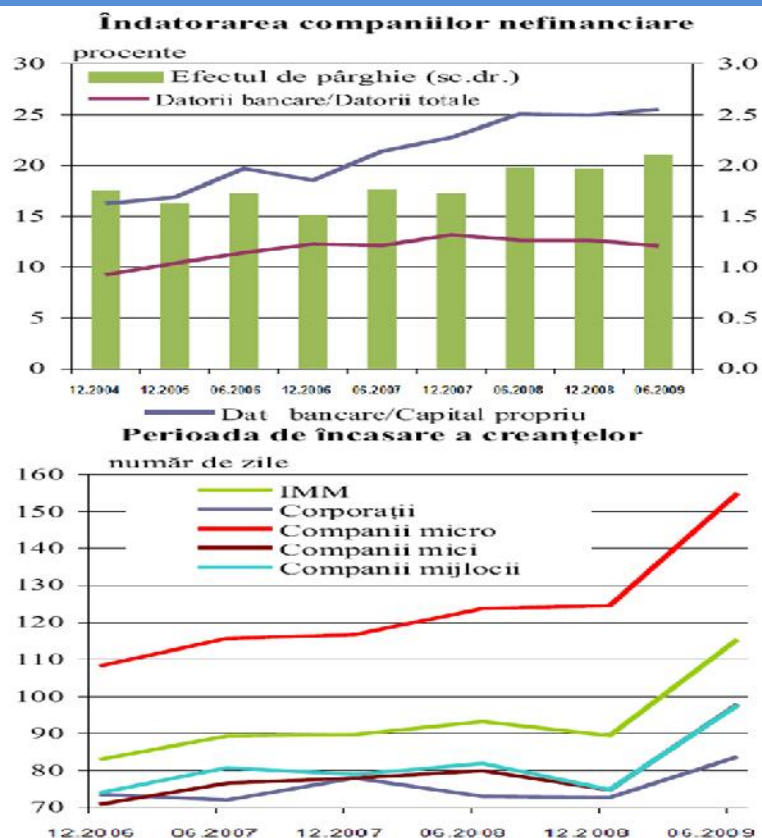





UNIUNEA EUROPEANĂ



GUVERNUL ROMÂNIEI  
MINISTERUL MUNCII, FAMILIEI  
ȘI PROTECȚIEI SOCIALE  
AMPOSDRU



Fondul Social European  
POSDRU 2007-2013



Instrumente Structurale  
2007-2013



ORGANISMUL INTERMEDIAR  
REGIONAL PENTRU POSDRU  
REGIUNEA BUCUREȘTI ILFOV

## 5. PRESIUNEA CRIZELOR ECONOMICE ASUPRA SISTEMULUI IMM

canalul financiar, prin menținerea la nivel ridicat a poziției de îndatorare la banci (după explozia creditelor către IMM din 2007-2008 de la 30 la 60 mld. lei) și continuarea creșterii acestora și în perioada de criză (ajungând la peste 70 mld. lei)

- creșterea expunerii băncilor pe IMM a fost însoțită de deteriorarea calității creditelor (rata creditelor neperformante: peste 10%/2,2% în Î. Mari)

- în structura creditelor neperformante au devenit aproape la fel de importante creditele garantate și, respectiv, negarantate cu ipotecă

canalul înființare de noi afaceri, prin creșterea neîncrederii în perspectivele de redresare și relansare a creșterii economice (începând cu finalul anului 2008 numărul de înmatriculări a început să scadă, urmat de o scădere puternică în 2009 și de o redresare ușoară în 2010)

schimbări în atitudinea antreprenorială prin creșterea în totalul firmelor nou create a ponderii antreprenoriatului de necesitate (ocupare pe cont propriu datorat disponibilizărilor) în pofida antreprenoriatului inovativ

Rata creditelor neperformante %

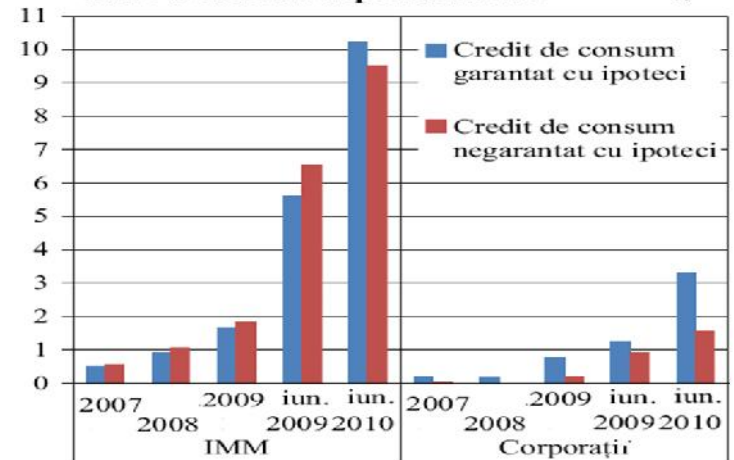

Anul	Inmatriculări	Radieri
2006	135.371	159.235
2007	144.728	54.163
2008	144.173	50.024
2009	116.031	62.481
2010	122.831	183.227
31 Mai 2011	56.692	30.448

Sursa: ONRC





UNIUNEA EUROPEANĂ



GUVERNUL ROMÂNIEI  
MINISTERUL MUNCII, FAMILIEI  
ȘI PROTECȚIEI SOCIALE  
AMPOSDRU



Fondul Social European  
POSDRU 2007-2013



Instrumente Structurale  
2007-2013



ORGANISMUL INTERMEDIAR  
REGIONAL PENTRU POS DRU  
REGIUNEA BUCUREȘTI ILFOV

## 5. PRESIUNEA CRIZELOR ECONOMICE ASUPRA SISTEMULUI IMM

### 5.4. Efecte amplificate

Risc de discontinuitate a activității:

- Incapacitatea de acoperire a cheltuielilor cu dobânzile din încasările nete înainte de plata taxelor și impozitelor. Raportul dintre aceste venituri și cheltuielile cu dobânzile a fost subunitar în anul 2009 în 45% din întreprinderi (aproximativ toate IMM-urile), tendința crescătoare (în 2006 ponderea era de 22% iar în 2008 de 30%)

- Creșterea ponderii capitalurilor împrumutate în capitalul permanent al firmelor determinată de creșterea mai rapidă a datoriei totale comparativ cu capitalurile proprii (15% în iunie 2008 față de 6 la sută în iunie 2009)

- Diminuarea dramatică a lichidităților atât pe total economie cât și pe clase de mărime, cele mai afectate fiind IMM-urile. În schimb au evoluat toate tipurile de fluxuri de numerar: operațional (FNO), din investiții (FNI), din împrumuturi pe termen lung (FNF TL) cât și de la acționari (FNF acționari). Astfel, fluxurile de numerar pentru investiții ale IMM s-au înjumătățit în semestrul I 2009 față de semestrul I 2008 în principal pe seama resurselor proprii (50%) și a diminuării accesului la finanțare pe termen lung (circa 40%)

- Intrarea în teritoriul negativ a fluxului la nivelul sectorului de afaceri este atribuită în totalitate sectorului IMM, chiar dacă investițiile acestuia s-au

Structura fluxurilor de numerar în funcție de mărimea companiilor

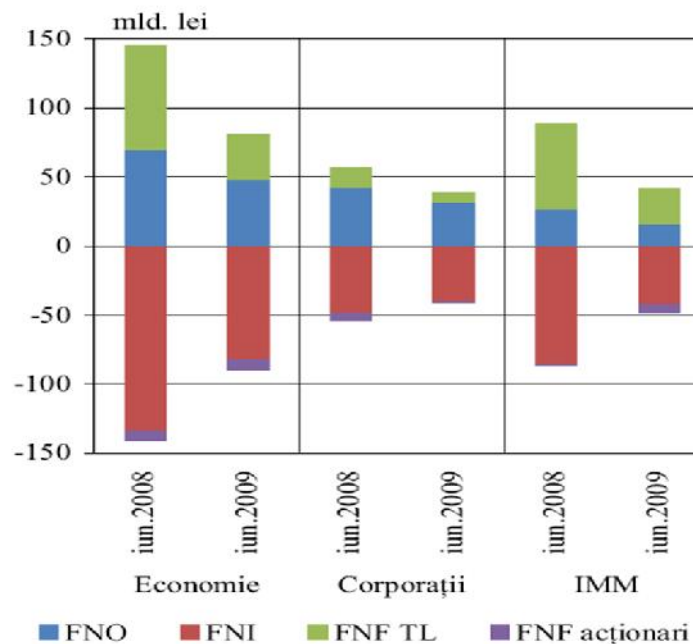

Sursa: MFP, BNR





UNIUNEA EUROPEANĂ



GUVERNUL ROMÂNIEI  
MINISTERUL MUNCII, FAMILIEI  
ȘI PROTECȚIEI SOCIALE  
AMPOSDRU



Fondul Social European  
POSDRU 2007-2013



Instrumente Structurale  
2007-2013



ORGANISMUL INTERMEDIAR  
REGIONAL PENTRU POS DRU  
REGIUNEA BUCUREȘTI ILFOV

## 5. PRESIUNEA CRIZELOR ECONOMICE ASUPRA SISTEMULUI IMM

Risc de insolven

- Intrarea în insolven (voluntar sau la inițiativa creditorilor) a avut o evoluție crescătoare de la un an la altul în perioada 2007-2010, estimându-se că pentru circa 80 mii firme au fost declanșate procedurile de insolven

- Un sondaj BERD privind starea economiilor din Europa Centrală și de Sud-Est estimează că circa 25% din firmele românești au intrat în insolvență, din care circa 36% au fost închise (~9% din totalul firmelor). O situație similară a înregistrat doar Bulgaria (22% în insolvență din care 45% închise). În Ungaria, Lituania și Letonia efectul crizei a fost mai puțin grav iar procedurile de insolvență mai rapide (6-8% din total - firme închise, 4-8% – proceduri nefinalizate)

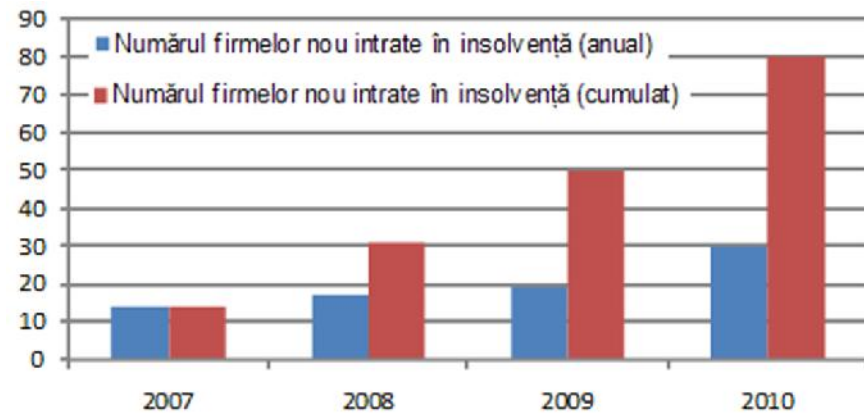

- Casa de Insolvență Transilvania (CIT) estimează că piața de insolvență din România cuprindea în martie 2011 circa 34 mii firme cu o valoare de 25 milioane euro. Nivelul scăzut al fondurilor investite în proceduri de insolvență face ca numărul procedurilor de reorganizare să fie destul de redus față de cel al falimentelor. CIT estimează că 96% sunt proceduri de faliment.

Îngustarea intervalului firmelor neafectate de criză :

- în categoria întreprinderi mari, „firmele strategice” (capital majoritar străin din țări care controlează prin acționariat și băncile românești) ce au beneficiat de finanțare directă de la băncile mam (condiții și termeni avantajoși)

- în categoria IMM o mică minoritate de firme (1-8%) cu creștere rapidă – 20%/an (HGE) și în special o subcategorie a acestora – firme gazelles (HGE mai tinere de 5 ani) au beneficiat de finanțări privilegiate





UNIUNEA EUROPEANĂ



GUVERNUL ROMÂNIEI  
MINISTERUL MUNCII, FAMILIEI  
ȘI PROTECȚIEI SOCIALE  
AMPOSDRU



Fondul Social European  
POSDRU 2007-2013



Instrumente Structurale  
2007-2013



ORGANISMUL INTERMEDIAR  
REGIONAL PENTRU POS DRU  
REGIUNEA BUCUREȘTI ILFOV

## 5. PRESIUNEA CRIZELOR ECONOMICE ASUPRA SISTEMULUI IMM

Penalizarea de către bănci a apartenenței firmelor la sectoare declarate riscante

Istoricul sectorului privind calitatea creditelor acordate a determinat băncile să solicite firmelor costuri suplimentare de risc în funcție de ramura de activitate de care apar în (mai ridicate în construcții, tranzacții imobiliare, turism)

Evoluția riscului de credit pe ramuri de activitate (procent net (%))

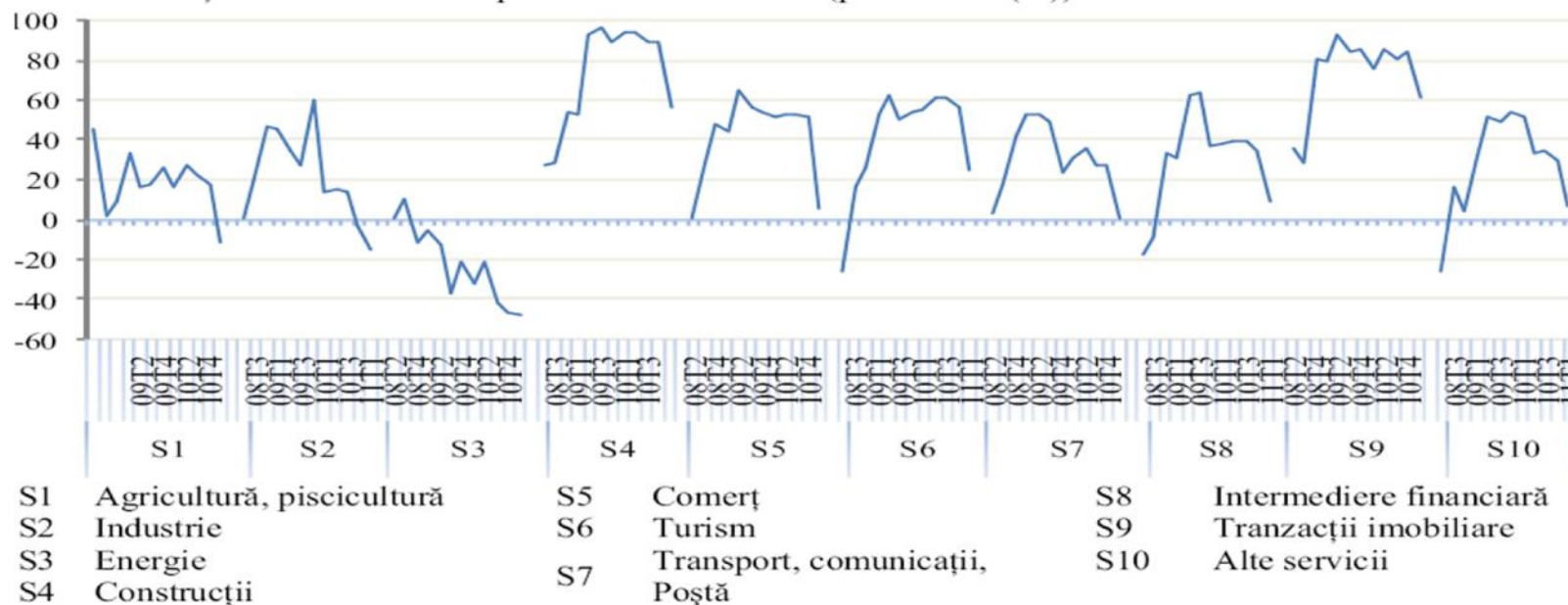

Notă: valorile pozitive ale procentului net indică o creștere a riscului de credit



CAMERA DE COMERȚ  
ȘI INDUSTRIE  
A MUNICIPIULUI BUCUREȘTI



CAMERA DE COMERȚ  
ȘI INDUSTRIE NEAMȚ  
DE ȘCOALA SAȚENEI SAREȘTI PENTRU AFACEREA SA



ȘCOALA ROMÂNĂ  
DE AFACERI  
FILIALA GALAȚI



CAMERA DE COMERȚ  
ȘI INDUSTRIE  
TIMIȘOARA  
FILIALA SAU



CAMERA DE COMERȚ  
ȘI INDUSTRIE  
FILIALA BRAȘOV



CAMERA DE COMERȚ  
ȘI INDUSTRIE  
TELEORMAN



CAMERA DE COMERȚ  
ȘI INDUSTRIE  
PRAHOVA



UNIUNEA EUROPEANĂ



GUVERNUL ROMÂNIEI  
MINISTERUL MUNCII, FAMILIEI  
ȘI PROTECȚIEI SOCIALE  
AMPOSDRU



Fondul Social European  
POSDRU 2007-2013



Instrumente Structurale  
2007-2013



ORGANISMUL INTERMEDIAR  
REGIONAL PENTRU POS DRU  
REGIUNEA BUCUREȘTI ILFOV

## 5. PRESIUNEA CRIZELOR ECONOMICE ASUPRA SISTEMULUI IMM

Penalizare de c tre b nci diferen iat pe clase de m rime

- cele mai afectate prin prisma riscului de credit dar i a costurilor au fost microîntreprinderile urmate de întreprinderile mici i mijlocii

- cre terea costului finan rii a fost înso it i de condi ii suplimentare de garantare (determinate de supraevaluarea activelor de tip construc ii i ajustarea la valoare de pia a acestora)

**Costurile de construcție comparativ cu media europeană și din alte țări din regiune (anul 2005=100)**

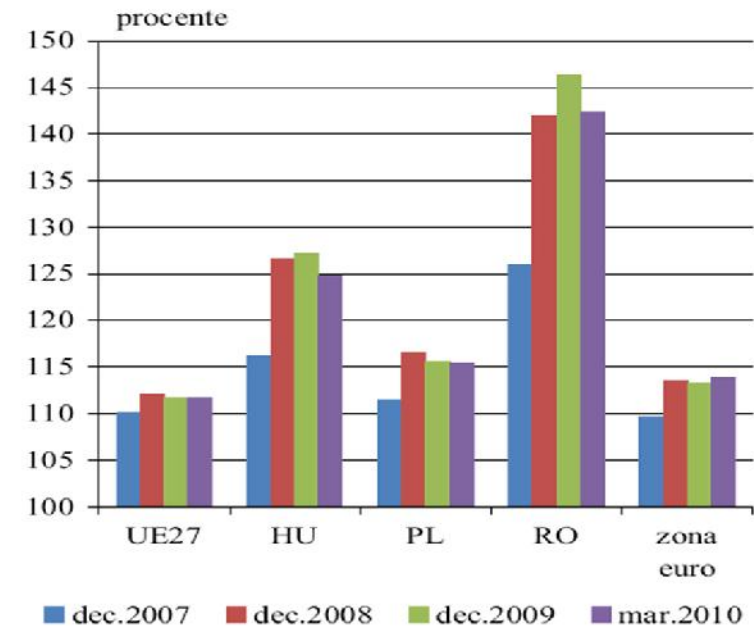

Sursa: Eurostat

Evoluția riscului de credit pe tipuri de companii (procent net (%))

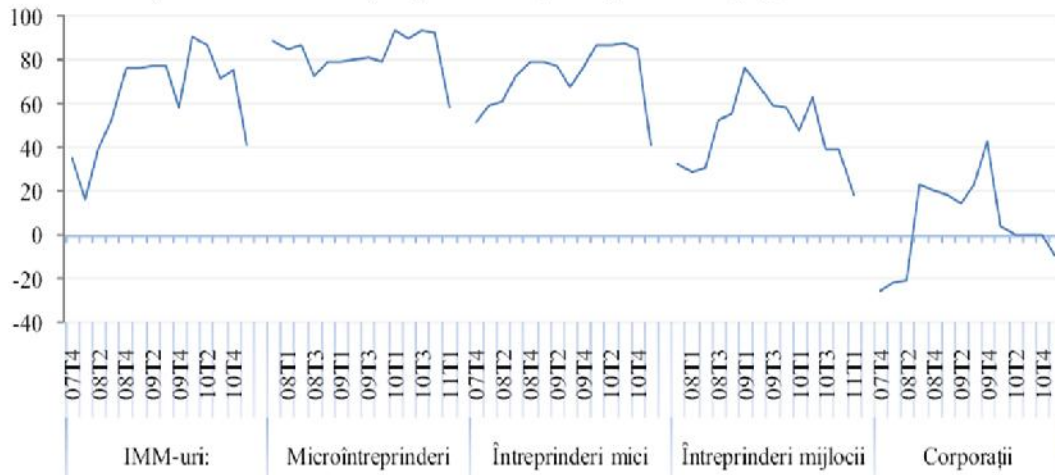

Notă: valorile pozitive ale procentului net indică o creștere a riscului de credit



CAMERA DE COMERȚ  
ȘI INDUSTRIE  
A MUNICIPIULUI BUCUREȘTI



CAMERA DE COMERȚ  
ȘI INDUSTRIE NEAMȚ  
DE LA ȘCOLA SAȘII ȘI SĂRĂRII PENTRU AFACEREA SA



ȘCOALA ROMÂNĂ  
DE AFACERI  
FILIALA GALATI



CAMERA DE COMERȚ  
ȘI INDUSTRIE  
Vaslui



ȘCOALA ROMÂNĂ  
DE AFACERI  
FILIALA BRASSOV



CAMERA DE COMERȚ  
ȘI INDUSTRIE  
TELEORMAN



CAMERA DE COMERȚ  
ȘI INDUSTRIE  
PRAHOVA



UNIUNEA EUROPEANĂ



GUVERNUL ROMÂNIEI  
MINISTERUL MUNCII, FAMILIEI  
ȘI PROTECȚIEI SOCIALE  
AMPOSDRU



Fondul Social European  
POSDRU 2007-2013



Instrumente Structurale  
2007-2013



ORGANISMUL INTERMEDIER  
REGIONAL PENTRU POS DRU  
REGIUNEA BUCUREȘTI ILFOV

## 5. PRESIUNEA CRIZELOR ECONOMICE ASUPRA SISTEMULUI IMM

### 5.4. R spunsul politicilor economice

adoptarea în anul 2008 a Small Business Act pentru Europa și a planului de acțiuni pe următoarele categorii:

- asigurare acces la finanțare (scheme de microcredite pentru IMM, fonduri de risc și de garantare, subvenții)
- stimularea ocupării forței de muncă (ajutoare pentru șomeri și pentru reîncadrare, subvenții pt. recalificare)
- îmbunătățirea reglementării intrării/ieșirii firmelor (scurtare durată proceduri, a două ani pt. faliment)
- stimularea cererii pieței (aprobare întrepr. private europene – cu regim de reglementare unic și preferențial în orice stat UE, prioritate IMM în achiziții publice, în adoptarea legilor – aviz neafectare IMM)

implementarea diferențiată de statele membre a principiilor SBA (7 state au adoptat 7 principii sau mai puține, 7 state au adoptat 8 principii, 5 state – 9, 8 state – 10, România a implementat în totalitate 3 principii: administrare receptivă, competențe și inovare și internaționalizare)

Alte politici adoptate de România: sprijinirea achiziționării unei locuințe în anumite condiții (programul prima casă); susținerea măsurilor de protecție a mediului (programul de reînnoire a parcului auto, casa verde, reabilitarea termică a locuințelor); subvenționarea dobânzilor și asigurare garanțiilor la credite pentru IMM (Cardul Kogălniceanu); capitalizarea FNGCIMM și înființarea Fondului de Contragarantare, constituirea unor structuri de capital de risc (inițiativa Jeremie)

strategii individuale de redresare a creșterii

- orientarea pasivă - de supraviețuire, „a teapă și vezi”
- restrângerea activă - tăiere de costuri (indirecte, diminuare operații, amânare investiții, dezinvestiții, neacordare de concedii, stimulente)
- redresare antreprenorială (creșterea cotei de piață pe nișe, competitivitate de preț, intrare pe noi piețe, diversificare produse, achiziții)
- suspendarea temporară a activității

folosirea crizei ca oportunitate antreprenorială :

- înființarea de noi firme de către persoanele disponibilizate (antreprenariat de necesitate)
- expansiune de piață de înlocuire a firmelor falimentate, prin strategii de redresare antreprenorială
- eficientizarea activității prin adoptarea de soluții tehnologice cu consumuri reduse din resurse neregenerabile, inovative, și cu minimizarea costurilor pentru protecția mediului
- selectarea intelor pentru antreprenoriatul inovativ și creativ



CAMERA DE COMERȚ  
ȘI INDUSTRIE  
A MUNICIPIULUI BUCUREȘTI



CAMERA DE COMERȚ  
ȘI INDUSTRIE IAȘI  
DE ȘCOLĂ ȘI ÎN ÎNȚĂRI  
PENTRU AFACEREA SA



ȘCOALA ROMÂNĂ  
DE AFACERI  
FILIALA GALATI



CAMERA DE COMERȚ  
ȘI INDUSTRIE TIMIȘOARA  
FILIALA TIMIȘOARA



CAMERA DE COMERȚ  
ȘI INDUSTRIE BRAȘOV  
FILIALA BRAȘOV



CAMERA DE COMERȚ  
ȘI INDUSTRIE TELEORMAN  
FILIALA TELEORMAN



CAMERA DE COMERȚ  
ȘI INDUSTRIE PRAHOVA  
FILIALA PRAHOVA



UNIUNEA EUROPEANĂ



GUVERNUL ROMÂNIEI  
MINISTERUL MUNCII, FAMILIEI  
ȘI PROTECȚIEI SOCIALE  
AMPOSDRU



Fondul Social European  
POSDRU 2007-2013



Instrumente Structurale  
2007-2013



ORGANISMUL INTERMEDIAR  
REGIONAL PENTRU POS DRU  
REGIUNEA BUCUREȘTI ILFOV

## 5. PRESIUNEA CRIZELOR ECONOMICE ASUPRA SISTEMULUI IMM

### 5.5. O evaluare a situației de ansamblu a IMM din România

Anul	Semestrul	Calificativ	Indicele evoluției de ansamblu	Indicele mediului de afaceri	Indicele evoluției IMM-urilor	Indicele aprecierii situației economice
2007	I	satisfăcător	38,5	26	46	51
2007	II	satisfăcător	40,65	33	42	64,5
2008	I	satisfăcător	37,3	37	38	35
2008	II	nesatisfăcător	12,4	31	-3	15
2009	I	foarte nesatisfăcător	-15,3	14	-28	-53
2009	II	foarte nesatisfăcător	-24,5	-4	-34	-59
2010	I	foarte nesatisfăcător	-8,5	17	-22	-43,03

Semestrial, Consiliul Național al Întreprinderilor Private Mici și Mijlocii din România realizează o evaluare a situației de ansamblu a IMM-urilor și calculează un indice al evoluției IMM-urilor prin care caracterizează evoluția de ansamblu ca întrunind unul din următoarele calificative: foarte nesatisfăcător (<0), nesatisfăcător (0-25), satisfăcător (26-50), bun (51-70), foarte bun (>70). În calculul acestui indice sunt incluse trei componente: indicele mediului de afaceri (evaluarea unui set de 13 indicatori statistici privind creșterea economică, inflația, omaj, forța de muncă, curs de schimb etc.), indicele evoluției IMM-urilor (număr societăți înmatriculate, radiate, care au obținut profit/pierdere, număr salariați, exporturi, indicatori de patrimoniu etc.), indicele aprecierii situației economice a firmelor proprii (sondaj pe un panel de IMM privind aprecierea ca mai bună/mai slabă sau la fel a evoluției proprii firme). Indicele evoluției de ansamblu se obține ca o medie ponderată a celor trei indici cu ponderi diferite (40% - indicele mediului de afaceri, 50% - indicele evoluției IMM-urilor, 10% - indicele





UNIUNEA EUROPEANĂ



GUVERNUL ROMÂNIEI  
MINISTERUL MUNCII, FAMILIEI  
ȘI PROTECȚIEI SOCIALE  
AMPOSDRU



Fondul Social European  
POSDRU 2007-2013



Instrumente Structurale  
2007-2013



ORGANISMUL INTERMEDIAR  
REGIONAL PENTRU POS DRU  
REGIUNEA BUCUREȘTI ILFOV

## 6. STRATEGII DE RELUARE A CREȘTERII ECONOMICE

Încheierea cu FMI, UE și Banca Mondială a unui nou acord de tip preventiv în valoare de 3,6 miliarde euro pentru o perioadă de 2 ani (începând cu mai 2011). Tragerile vor fi efectuate numai în cazul unor situații excepționale (atac asupra monedei naționale declanșat de o criză în regiune, concretizat într-o pierdere masivă de rezerve și de încredere, sau în cazul în care Trezoreria este obligată să se finanțeze la costuri acceptabile)

Semnarea acordului Euro Plus (grupul de țări din zona Euro + Danemarca, Polonia, Letonia, Lituania, Bulgaria și România care își propune să asigure o nouă calitate a coordonării economice și întărirea pilonului economic al Uniunii Economice și monetare, garantarea colectivă a stabilității Euro zonei, credibilitatea sectorului financiar bancar)

Stabilirea întelocurilor pe care le vizează România și a politicilor pentru încadrarea în obiectivele strategiei Europa 2020

Îmbunătățirea abordării strategice a spiritului antreprenorial în conformitate cu instrumentele și propunerile legislative cuprinse în Small Business Act pentru Europa

Elaborarea și monitorizarea Strategiei Guvernamentale pentru dezvoltarea sectorului IMM 2010-2013

Elaborarea și monitorizarea Strategiei Guvernamentale pentru îmbunătățirea mediului de afaceri 2010-2014

Corelarea strategiei pentru dezvoltarea sectorului IMM cu politicile europene SBA



CAMERA DE COMERȚ  
ȘI INDUSTRIE  
A MUNICIPIULUI BUCUREȘTI



CAMERA DE COMERȚ  
ȘI INDUSTRIE NEAMȚ  
DE ȘCOLĂ SAȚENI ȘI BĂRĂNEȘI PENTRU AFACEREA SA



ȘCOALA ROMÂNĂ  
DE AFACERI  
FILIALA GALAȚI







UNIUNEA EUROPEANĂ



GUVERNUL ROMÂNIEI  
MINISTERUL MUNCII, FAMILIEI  
ȘI PROTECȚIEI SOCIALE  
AMPOSDRU



Fondul Social European  
POSDRU 2007-2013



Instrumente Structurale  
2007-2013



ORGANISMUL INTERMEDIAR  
REGIONAL PENTRU POS DRU  
REGIUNEA BUCUREȘTI ILFOV

## 7. ANEXA 1 EUROPA 2020: PREZENTARE GENERALĂ

### OBIECTIVE PRINCIPALE

- Creșterea ratei de ocupare a forței de muncă pentru populația cu vârsta cuprinsă între 20 și 64 de ani de la 69%, cât este în prezent, la cel puțin 75%.
- Atingerea obiectivului de a investi în cercetare și dezvoltare (C-D) 3% din PIB, în special prin asigurarea unor condiții mai favorabile pentru investiții ale sectorului privat în C-D, și stabilirea unui nou indicator pentru inovare.
- Reducerea emisiilor de gaze cu efect de seră cu cel puțin 20% față de nivelurile din 1990 sau cu 30% dacă există condiții favorabile în acest sens, creșterea cu 20% a ponderii energiilor regenerabile în consumul nostru final de energie și creșterea cu 20% a eficienței energetice.
- Reducerea ratei abandonului școlar timpuriu de la 15%, cât este în prezent, la 10% și creșterea procentului de populație cu vârsta cuprinsă între 30 și 34 de ani cu studii postuniversitare de la 31% la cel puțin 40%.
- Reducerea numărului cetățenilor europeni care trăiesc sub pragul sărăciei cu 25%, astfel încât 20 de milioane de oameni să nu mai trăiască în sărăcie.

	Obiectiv 1	Obiectiv 2	Obiectiv 3	Obiectiv 4	Obiectiv 5
<b>Ținte pentru România</b>	70%	2%	20%/24%/19%	11,3%/26,7%	580.000 pers.



CAMERA DE COMERT  
ȘI INDUSTRIE  
A MUNICIPIULUI BUCUREȘTI



CAMERA DE COMERT  
ȘI INDUSTRIE NEAMȚ  
SE SCVA ȘIȘTEA UNIREA PENTRU AFACEREA SA



ȘCOALA ROMÂNĂ  
DE AFACERİ  
FILIALA GALAȚIE



CAMERA DE COMERT  
ȘI INDUSTRIE  
TIMIȘ  
FILIALA BĂNEȘTI



CAMERA DE COMERT  
ȘI INDUSTRIE  
FILIALA BRĂȘOV



CAMERA DE COMERT  
INDUSTRIE ȘI AGRICULTURĂ  
TELEORMAN



CAMERA DE COMERT  
ȘI INDUSTRIE  
PRAHOVA



UNIUNEA EUROPEANĂ



GUVERNUL ROMÂNIEI  
MINISTERUL MUNCII, FAMILIEI  
ȘI PROTECȚIEI SOCIALE  
AMPOSDRU



Fondul Social European  
POSDRU 2007-2013



Instrumente Structurale  
2007-2013



ORGANISMUL INTERMEDIAR  
REGIONAL PENTRU POS DRU  
REGIUNEA BUCUREȘTI ILFOV

## 7. ANEXA 1 EUROPA 2020: PREZENTARE GENERALĂ

CREȘTERE INTELIGENTĂ	CREȘTERE DURABILĂ	CREȘTERE FAVORABILĂ INCLUZIUNII
<p><b>INOVARE</b> Inițiativa emblematică a Uniunii Europene „O Uniune a inovării”, menită să îmbunătățească condițiile-cadru și accesul la finanțare pentru cercetare și inovare, astfel încât să se consolideze lanțul inovării și să se stimuleze nivelul investițiilor pe întreg teritoriul Uniunii.</p>	<p><b>CLIMĂ, ENERGIE ȘI MOBILITATE</b> Inițiativa emblematică a Uniunii Europene „O Europă eficientă din punctul de vedere al utilizării resurselor”, menită să sprijine decuplarea creșterii economice de utilizarea resurselor prin decarbonizarea economiei, sporirea utilizării surselor regenerabile, modernizarea transporturilor și promovarea eficienței energetice.</p>	<p><b>LOCURI DE MUNCĂ ȘI COMPETENȚE</b> Inițiativa emblematică a Uniunii Europene „O agendă pentru noi competențe și noi locuri de muncă”, menită să modernizeze piețele muncii prin facilitarea mobilității forței de muncă și dezvoltarea competențelor de-a lungul întregii vieți, în vederea creșterii participării forței de muncă și a unei mai mari concordanțe între oferta și cererea de pe piața muncii.</p>
<p><b>EDUCAȚIE</b> Inițiativa emblematică a Uniunii Europene „Tineretul în mișcare”, menită să sporească performanțele sistemelor educaționale și atractivitatea pe plan internațional a învățământului superior european</p>	<p><b>COMPETITIVITATE</b> Inițiativa emblematică a Uniunii Europene „O politică industrială adaptată erei globalizării”, menită să îmbunătățească mediul de afaceri, în special pentru IMM-uri, și să sprijine dezvoltarea unei baze industriale solide și sustenabile, capabilă să facă față concurenței globale.</p>	<p><b>COMBATEREA SĂRĂCIEI</b> Inițiativa emblematică a Uniunii Europene „O platformă europeană de combatere a sărăciei”, menită să asigure coeziunea socială și teritorială, astfel încât avantajele creșterii și ale creării de locuri de muncă să fie accesibile pe scară largă, iar cei care trebuie să facă față sărăciei și excluziunii sociale să aibă posibilitatea de a avea o viață demnă și de a avea un rol activ în societate.</p>
<p><b>SOCIETATEA DIGITALĂ</b> Inițiativa emblematică a Uniunii Europene „O agendă digitală pentru Europa”, menită să accelereze dezvoltarea de rețele de internet de mare viteză și să permită gospodăriilor și întreprinderilor să beneficieze pe deplin de avantajele pieții unice digitale.</p>		



UNIUNEA EUROPEANĂ



GUVERNUL ROMÂNIEI  
MINISTERUL MUNCII, FAMILIEI  
ȘI PROTECȚIEI SOCIALE  
AMPOSDRU



Fondul Social European  
POSDRU 2007-2013



Instrumente Structurale  
2007-2013



ORGANISMUL INTERMEDIAR  
REGIONAL PENTRU POS DRU  
REGIUNEA BUCUREȘTI ILFOV

## 7. ANEXA 2: SMALL BUSINESS ACT pentru Europa

### Viziune:

*Ameliorarea abordării strategice generale a spiritului antreprenorial, pentru a fixa în mod ireversibil principiul „Gândeți mai întâi la scară mică” în definiția politicilor, începând cu reglementarea până la serviciul public, și de a promova creșterea IMM-urilor ajutându-le să rezolve ultimele probleme care le împiedică dezvoltarea.*

### Instrumente de realizare:

un ansamblu de 10 principii menite să ghideze concepția și punerea în aplicare a politicilor atât la nivel UE cât și la nivelul statelor membre.

I Crearea unui mediu în care antreprenorii și întreprinderile familiale să poată prospera și unde spiritul antreprenorial este recompensat

II Asigurarea posibilității pentru antreprenorii cinstiți care au dat faliment de a beneficia în mod rapid de o a doua șansă

III Definirea regulilor după principiul „Gândeți mai întâi la scară mică”

IV Asigurarea reactivității administrațiilor la nevoile IMM-urilor

V Adaptarea instrumentelor puterilor publice la nevoile IMM-urilor: Facilitarea participării IMM-urilor la achizițiile publice și exploatarea mai judicioasă a posibilităților oferite IMM-urilor de a beneficia de ajutoare de stat

VI Facilitarea accesului IMM-urilor la finanțare și punerea în aplicare a unui cadru juridic și comercial care să favorizeze punctualitatea plăților cu ocazia tranzacțiilor comerciale

VII Sprijinirea IMM-urilor pentru a beneficia mai mult de oportunitățile oferite de piața unică

VIII Promovarea ameliorării competențelor în interiorul IMM-urilor și a tuturor formelor de inovație

IX Ajutarea IMM-urilor să transforme provocările în materie de mediu în oportunități

X Încurajarea și sprijinirea IMM-urilor pentru a profita de creșterea piețelor



CAMERA DE COMERȚ  
ȘI INDUSTRIE  
A MUNICIPIULUI BUCUREȘTI



CAMERA DE COMERȚ  
ȘI INDUSTRIE NEAMȚ  
SE SCALA SATELOR SAREBURA PENTRU ACHIZIȚIA SA



ȘCOALA ROMÂNĂ  
DE AFACERI  
FILIALA GALATI



CAMERA DE COMERȚ  
ȘI INDUSTRIE TIMIȘOARA  
FILIALA TIMIȘOARA



CAMERA DE COMERȚ  
ȘI INDUSTRIE BRASOV  
FILIALA BRASOV



CAMERA DE COMERȚ  
ȘI INDUSTRIE TELEORMAN



CAMERA DE COMERȚ  
ȘI INDUSTRIE FRANTZA



UNIUNEA EUROPEANĂ



GUVERNUL ROMÂNIEI  
MINISTERUL MUNCII, FAMILIEI  
ȘI PROTECȚIEI SOCIALE  
AMPOSDRU



Fondul Social European  
POSDRU 2007-2013



Instrumente Structurale  
2007-2013



ORGANISMUL INTERMEDIAR  
REGIONAL PENTRU POS DRU  
REGIUNEA BUCUREȘTI ILFOV

## 7. ANEXA 2: SMALL BUSINESS ACT pentru Europa

**un ansamblu de noi propuneri legislative ghidate după principiul „Gândeți mai întâi la scară mică”:**

– regulament general de excepție pe categorii în ceea ce privește ajutoarele de stat (RGEC)

Acest regulament va scuti de notificare prealabil anumite categorii de ajutoare de stat care sunt deja acoperite prin regulamentele existente în domeniul ajutorului pentru IMM-uri, referitoare la formare, ocuparea locurilor de muncă, cercetare și dezvoltare și ajutoare regionale, precum și, eventual, noi categorii de ajutoare.

– regulament privind statutul de societate privată europeană (SPE)

– directivă privind coeficienții TVA reduși. Această directivă va oferi statelor membre posibilitatea de a opta pentru aplicarea unor coeficienți de TVA reduși, în primul rând pentru serviciile furnizate pe plan local, care sunt mai ales oferite de către IMM-uri.

– o propunere legislativă menită să modernizeze, simplifice și armonizeze și mai mult dispozițiile existente cu privire la facturarea TVA, cu scopul de a ușura sarcina asupra întreprinderilor.

– un amendament la Directiva 2000/35/CE privind plățile întârziate, cu scopul de a se asigura că IMM-urile vor fi plătite în mod punctual pentru orice tranzacție comercială.

• **un ansamblu de noi măsuri strategice care vor pune în aplicare cele 10 principii conform nevoilor IMM-urilor atât la nivel comunitar, cât și la nivelul statelor membre.**



CAMERA DE COMERȚ  
ȘI INDUSTRIE  
A MUNICIPIULUI BUCUREȘTI



CAMERA DE COMERȚ  
ȘI INDUSTRIE NEAMȚ  
SE SCALA SĂTEȘTI SĂRĂBĂȘTI PENTRU AFACEREA SA



ȘCOALA ROMÂNĂ  
DE AFACERI  
FILIALA GALAȚI





UNIUNEA EUROPEANĂ



GUVERNUL ROMÂNIEI  
MINISTERUL MUNCII, FAMILIEI  
ȘI PROTECȚIEI SOCIALE  
AMPOSDRU



Fondul Social European  
POSDRU 2007-2013



Instrumente Structurale  
2007-2013



ORGANISMUL INTERMEDIAR  
REGIONAL PENTRU POS DRU  
REGIUNEA BUCUREȘTI ILFOV

## 7. ANEXA 3: STRATEGIA GUVERNAMENTALĂ PENTRU DEZVOLTAREA SECTORULUI IMM

**Viziune :** Guvernul României consideră sectorul IMM ca domeniu prioritar de dezvoltare al României, în special prin încurajarea inițiativei antreprenoriale, valorificarea potențialului competitiv al IMM, consolidarea cadrului instituțional și de reglementare. În perioada 2010-2013 și până în 2020, sectorul IMM trebuie să treacă la o etapă superioară, aceea de dezvoltare a competitivității pe Piața Unică și pe celelalte.

**Obiectivul general** al strategiei constă în relansarea economică și susținerea dezvoltării IMM-urilor în per. 2010-2013.

<b>Obiectivul specific 1</b>	<b>Îmbunătățirea accesului IMM la finanțare</b>
Măsura 1.1	Diversificarea instrumentelor financiare pentru sprijinirea dezvoltării sectorului IMM; complementaritatea instrumentelor în contextul politicilor de dezvoltare regională
Măsura 1.2	Sporirea accesibilității fondurilor de microcreditare
Măsura 1.3	Consolidarea sistemului de fonduri de garantare pentru IMM-uri
<b>Obiectivul specific 2</b>	<b>Încurajarea spiritului inovator al IMM-urilor și creșterea competitivității acestora</b>
Măsura 2.1	Dezvoltarea afacerilor bazate pe creșterea calității producției și pe modele de afaceri eco-eficiente
Măsura 2.2	Creșterea nivelului de înnoire tehnologică în IMM-uri, în vederea sporirii calității și a productivității muncii
Măsura 2.3	Dezvoltarea unui sistem de sprijin pentru inovare la nivel național - stimularea înființării și dezvoltării de incubatoare de afaceri și de parcuri industriale și tehnologice
Măsura 2.4	Promovarea activității de e-afaceri într-o societate informațională





UNIUNEA EUROPEANĂ



GUVERNUL ROMÂNIEI  
MINISTERUL MUNCII, FAMILIEI  
ȘI PROTECȚIEI SOCIALE  
AMPOSDRU



Fondul Social European  
POSDRU 2007-2013



Instrumente Structurale  
2007-2013



ORGANISMUL INTERMEDIAR  
REGIONAL PENTRU POS DRU  
REGIUNEA BUCUREȘTI ILFOV

## 7. ANEXA 3: STRATEGIA GUVERNAMENTALĂ PENTRU DEZVOLTAREA SECTORULUI IMM

<b>Obiectivul specific 3</b>	<b>Simplificarea și îmbunătățirea cadrului de reglementare în domeniul IMM și al cooperăției</b>
<b>Măsura 3.1</b>	<b>Îmbunătățirea cadrului de reglementare pentru IMM, simplificarea procedurilor de intrare și/sau ieșire pe piață și reducerea barierelor și a sarcinilor administrative</b>
<b>Măsura 3.2</b>	<b>Îmbunătățirea cadrului instituțional și de reglementare al cooperăției</b>
<b>Obiectivul specific 4</b>	<b>Promovarea culturii antreprenoriale și eficientizarea educației antreprenoriale</b>
<b>Măsura 4.1</b>	<b>Dezvoltarea continuă a sistemului educațional care să susțină în mod eficient promovarea culturii antreprenoriale</b>
<b>Măsura 4.2</b>	<b>Sprijinirea parteneriatului între mediul de afaceri și sistemul educațional în scopul promovării spiritului antreprenorial</b>
<b>Măsura 4.3</b>	<b>Susținerea sistemului de formare profesională la nivel național</b>
<b>Măsura 4.4</b>	<b>Dezvoltarea sistemului educațional antreprenorial la nivel universitar, academic</b>
<b>Obiectivul specific 5</b>	<b>Îmbunătățirea participării IMM-urilor pe Piața Internă și pe terțe piețe</b>
<b>Măsura 5.1</b>	<b>Promovarea produselor și serviciilor IMM-urilor pe piețele externe</b>
<b>Măsura 5.2</b>	<b>Stimularea comunicării și a parteneriatului în afaceri</b>
<b>Măsura 5.3</b>	<b>Pregătirea întreprinzătorilor în domeniul tehnicilor de promovare a exportului și îmbunătățirea accesului IMM-urilor la serviciile de consultanță</b>



ȘCOALA ROMÂNĂ  
DE AFACERI  
FILIALA GALATI





UNIUNEA EUROPEANĂ



GUVERNUL ROMÂNIEI  
MINISTERUL MUNCII, FAMILIEI  
ȘI PROTECȚIEI SOCIALE  
AMPOSDRU



Fondul Social European  
POSDRU 2007-2013



Instrumente Structurale  
2007-2013



ORGANISMUL INTERMEDIAR  
REGIONAL PENTRU POS DRU  
REGIUNEA BUCUREȘTI ILFOV

## 7. ANEXA 4: STRATEGIA GUVERNAMENTALĂ PENTRU ÎMBUNĂȚĂȘIREA ȘI DEZVOLTAREA MEDIULUI DE AFACERI

**Viziune: Strategia DMA vizează configurarea unui mediu de afaceri deschis, transparent și atractiv, caracterizat de predictibilitate și de un cadru normativ clar, stabil și coerent, susținut de un cadru instituțional adecvat, în concordanță cu practica altor state membre ale Uniunii Europene.**

<b>Obiectivul General</b>	<b>Dezvoltarea unui mediu de afaceri bazat pe competitivitate și spirit antreprenorial, pentru a face față concurenței pe piața unică europeană și în exteriorul Uniunii Europene.</b>
<b>Obiectivul Specific 1:</b>	<b>Promovarea creșterii economice prin investiții și îmbunătățirea climatului investițional</b>
<b>Măsura 1-1:</b>	<b>Stabilirea unui portofoliu de domenii și locații ca destinații pentru implementarea de noi proiecte de investiții, intra- și extracomunitare</b>
<b>Măsura 1-2:</b>	<b>Construirea unui portal pentru colectarea, prelucrarea și diseminarea de informații relevante privind investițiile și oportunitățile de afaceri în România</b>
<b>Măsura 1-3:</b>	<b>Consolidarea unei structuri instituționale funcționale, cu grad ridicat de vizibilitate pentru promovarea investițiilor în România</b>
<b>Măsura 1-4:</b>	<b>Revitalizarea și eficientizarea infrastructurii de afaceri și de cercetare-dezvoltare (centre de afaceri, incubatoare de afaceri, parcuri industriale etc.)</b>
<b>Măsura 1-5:</b>	<b>Identificarea și susținerea potențialului poliilor de competitivitate în România</b>
<b>Măsura 1-6:</b>	<b>Creșterea competitivității economice naționale prin întărirea cadrului legal și instituțional în care operează sistemele financiare, a piețelor de capital, a sistemelor de microfinanțare și a instituțiilor alternative care largesc accesul la finanțare</b>
<b>Măsura 1-7:</b>	<b>Campanie de consolidare a imaginii României ca destinație pentru investitori intra- și extracomunitari - construirea brand-ului economic de țară</b>



CAMERA DE COMERȚ  
ȘI INDUSTRIE  
A MUNICIPIULUI BUCUREȘTI



CAMERA DE COMERȚ  
ȘI INDUSTRIE NEAMȚ  
DE ȘCOLĂ SAȘII ȘI ROMÂNII PENTRU AFACEREA SA



ȘCOALA ROMÂNĂ  
DE AFACERI  
FILIALA GALATI



CAMERA DE COMERȚ  
ȘI INDUSTRIE TIMIȘOARA  
FILIALA TIMIȘOARA



ȘCOALA ROMÂNĂ  
DE AFACERI  
FILIALA BRĂȘOV



CAMERA DE COMERȚ  
ȘI INDUSTRIE TELEORMAN



CAMERA DE COMERȚ  
ȘI INDUSTRIE PRAHOVA



UNIUNEA EUROPEANĂ



GUVERNUL ROMÂNIEI  
MINISTERUL MUNCII, FAMILIEI  
ȘI PROTECȚIEI SOCIALE  
AMPOSDRU



Fondul Social European  
POSDRU 2007-2013



Instrumente Structurale  
2007-2013



ORGANISMUL INTERMEDIAR  
REGIONAL PENTRU POS DRU  
REGIUNEA BUCUREȘTI ILFOV

## 7. ANEXA 4: STRATEGIA GUVERNAMENTALĂ PENTRU ÎMBUNĂTĂȚIREA ȘI DEZVOLTAREA MEDIULUI DE AFACERI

<b>Obiectivul Specific 2:</b>	<b>Creșterea transparenței actului decizional, al politicilor publice prin stimularea și promovarea comportamentului responsabil și integrității în afaceri</b>
<b>Măsura 2-1:</b>	<b>Reglementarea activității de lobby în România prin crearea Registrului grupurilor de interes</b>
<b>Măsura 2-2:</b>	<b>Modificarea legislației în domeniul achizițiilor publice (Ordonanța 34/2006) și crearea de mecanisme de departajare a ofertanților care au adoptat principiile eticii și de integritate în afaceri</b>
<b>Măsura 2-3:</b>	<b>Reducerea numărului de contribuții, taxe și impozite și simplificarea fiscalității și a procedurilor de impunere fiscală și de plăți concomitent cu eliminarea tuturor excepțiilor și a tratamentelor privilegiate și întărirea disciplinei contractuale și de plăți a obligațiilor</b>
<b>Măsura 2-4:</b>	<b>Evaluarea periodică a barierelor administrative în calea dezvoltării mediului de afaceri, pentru reducerea sarcinii administrative inutile și îmbunătățirea reglementărilor</b>
<b>Obiectivul Specific 3:</b>	<b>Îmbunătățirea mediului de afaceri și stimularea antreprenoriatului feminin, prin creșterea accesului întreprinzătorilor și profesiiilor libere la consultanță de calitate și prin dezvoltarea serviciilor de consultanță</b>
<b>Măsura 3-1:</b>	<b>Dezvoltarea consultanței și a altor tipuri de servicii de sprijin pentru inovarea de produs și de procese</b>
<b>Măsura 3-2:</b>	<b>Sprijinirea concentrării și rețelizării pe piața furnizorilor de consultanță</b>
<b>Măsura 3-3:</b>	<b>Creșterea accesului la consultanță și informații a întreprinzătorilor actuali și potențiali, precum și a profesiiilor libere</b>
<b>Măsura 3-4:</b>	<b>Accesarea de servicii de calitate prin reglementarea ponderii ofertei tehnice în criteriul de atribuire „oferta cea mai avantajoasă din punct de vedere economic” în cadrul procedurilor de achiziții publice pentru selectarea serviciilor de consultanță, instruire și asistență tehnică</b>



CAMERA DE COMERȚ  
ȘI INDUSTRIE  
A MUNICIPIULUI BUCUREȘTI



CAMERA DE COMERȚ  
ȘI INDUSTRIE NEAMȚ  
SE SCALA SATELULI SAREBINA PENTRU AFACEREA SA



ȘCOALA ROMÂNĂ  
DE AFACERI  
FILIALA GALATI







UNIUNEA EUROPEANĂ



GUVERNUL ROMÂNIEI  
MINISTERUL MUNCII, FAMILIEI  
ȘI PROTECȚIEI SOCIALE  
AMPOSDRU



Fondul Social European  
POSDRU 2007-2013



Instrumente Structurale  
2007-2013



ORGANISMUL INTERMEDIAR  
REGIONAL PENTRU POS DRU  
REGIUNEA BUCUREȘTI ILFOV

## 7. ANEXA 4: STRATEGIA GUVERNAMENTALĂ PENTRU ÎMBUNĂTĂȚIREA ȘI DEZVOLTAREA MEDIULUI DE AFACERI

Obiectivul Specific 4:	Creșterea capacității administrative a Unității Centrale DMA în scopul îmbunătățirii proceselor de planificare strategică, analiză, monitorizare și evaluare
Măsura 4-1:	Eficientizarea structurilor de dialog între guvern și mediul de afaceri
Măsura 4-2:	Reorganizarea Punctului Național de Contact pentru aplicarea recomandărilor propuse de OCDE în Ghidul pentru întreprinderi multinaționale constituit în baza HG 420/2005
Măsura 4-3:	Consolidarea capacității instituționale și administrative prin perfecționarea profesională continuă a personalului (funcționari publici și personal contractual) prin promovarea principiului Investiției în oameni



CAMERA DE COMERȚ  
ȘI INDUSTRIE  
A MUNICIPIULUI BUCUREȘTI



CAMERA DE COMERȚ  
ȘI INDUSTRIE NEAMȚ  
SE SCALA SATONU SARATORIA PENTRU AFACEREA SA



ȘCOALA ROMÂNĂ  
DE AFACERI  
FILIALA GALATI



COMERȚUL ÎNTERNAȚIONAL  
TCCIAT  
TIMIȘ  
FUNDATA 1890



ȘCOALA ROMÂNĂ  
DE AFACERI  
FILIALA BRASOV



CAMERA DE COMERȚ  
ȘI INDUSTRIE ȘI AGRICULTURA  
TELEORMAN



CAMERA DE COMERȚ  
ȘI INDUSTRIE  
FRANGOVA



UNIUNEA EUROPEANĂ



GUVERNUL ROMÂNIEI  
MINISTERUL MUNCII, FAMILIEI  
ȘI PROTECȚIEI SOCIALE  
AMPOSDRU



Fondul Social European  
POSDRU 2007-2013



Instrumente Structurale  
2007-2013



ORGANISMUL INTERMEDIAR  
REGIONAL PENTRU POS DRU  
REGIUNEA BUCUREȘTI ILFOV

## 7. ANEXA 5: Implementarea politicilor europene SBA în cadrul strategiei pentru dezvoltarea sectorului IMM

	Obiectiv specific 1			Obiectiv specific 2				Obiectiv specific 3			Obiectiv specific 4				Obiectiv specific 5		
	1	2	3	1	2	3	4	1	2	3	1	2	3	4	1	2	3
<b>I. Crearea unui mediu în care antreprenorii și întreprinderile familiale să poată prospera și unde spiritul antreprenorial este recompensat</b>								√			√	√	√	√			
<b>II. Asigurarea posibilității pentru antreprenorii cinstiți care au dat faliment de a beneficia în mod rapid de o a doua șansă</b>								√			√		√	√			
<b>III. Definirea regulilor după principiul „Gândeți mai întâi la scară mică”</b>								√									
<b>IV. Creșterea nivelului de înțelegere în administrația publică în raport cu nevoile reale ale IMM-urilor</b>								√									
<b>V. Adaptarea instrumentelor puterilor publice la nevoile IMM-urilor: Facilitarea participării IMM-urilor la achizițiile publice și exploatarea mai judicioasă a posibilităților oferite IMM-urilor de a beneficia de ajutoare de stat</b>	√		√		√										√		



CAMERA DE COMERȚ  
ȘI INDUSTRIE  
A MUNICIPIULUI BUCUREȘTI



CONSULTING



CAMERA DE COMERȚ  
ȘI INDUSTRIE NEAMȚ  
DE LA ȘCOLA SAȚENI SAREȘTI PENTRU AFACEREA SA



ȘCOALA ROMÂNĂ  
DE AFACERI  
FILIALA GALATI



CAMERA DE COMERȚ  
ȘI INDUSTRIE TULCEA  
FILIALA TULCEA



CAMERA DE COMERȚ  
ȘI INDUSTRIE BRASSOV  
FILIALA BRASSOV



CAMERA DE COMERȚ  
ȘI INDUSTRIE TELEORMAN



CAMERA DE COMERȚ  
ȘI INDUSTRIE PRAHOVA



UNIUNEA EUROPEANĂ



GUVERNUL ROMÂNIEI  
MINISTERUL MUNCII, FAMILIEI  
ȘI PROTECȚIEI SOCIALE  
AMPOSDRU



Fondul Social European  
POSDRU 2007-2013



Instrumente Structurale  
2007-2013



ORGANISMUL INTERMEDIAR  
REGIONAL PENTRU POS DRU  
REGIUNEA BUCUREȘTI ILFOV

## 7. ANEXA 5: Implementarea politicilor europene SBA în cadrul strategiei pentru dezvoltarea sectorului IMM

	Obiectiv specific 1			Obiectiv specific 2				Obiectiv specific 3			Obiectiv specific 4				Obiectiv specific 5			
	1	2	3	1	2	3	4	1	2	3	1	2	3	4	1	2	3	
<b>VI. Facilitarea accesului IMM-urilor la finanțare și punerea în aplicare a unui cadru juridic și comercial care să favorizeze punctualitatea plăților cu ocazia tranzacțiilor comerciale</b>	√	√	√															
<b>VII. Sprijinirea IMM-urilor pentru a beneficia mai mult de oportunitățile oferite de piața unică</b>				√	√										√			
<b>VIII. Promovarea ameliorării competențelor în interiorul IMM-urilor și a tuturor formelor de inovație</b>					√	√	√								√			
<b>IX. Ajutarea IMM-urilor să transforme provocările în materie de mediu în oportunități</b>				√											√			
<b>X. Încurajarea și sprijinirea IMM-urilor pentru a profita de creșterea piețelor</b>					√											√		

